



社会福祉法人

# 池田博愛会

地域と共に



令和2年8月1日  
発刊号

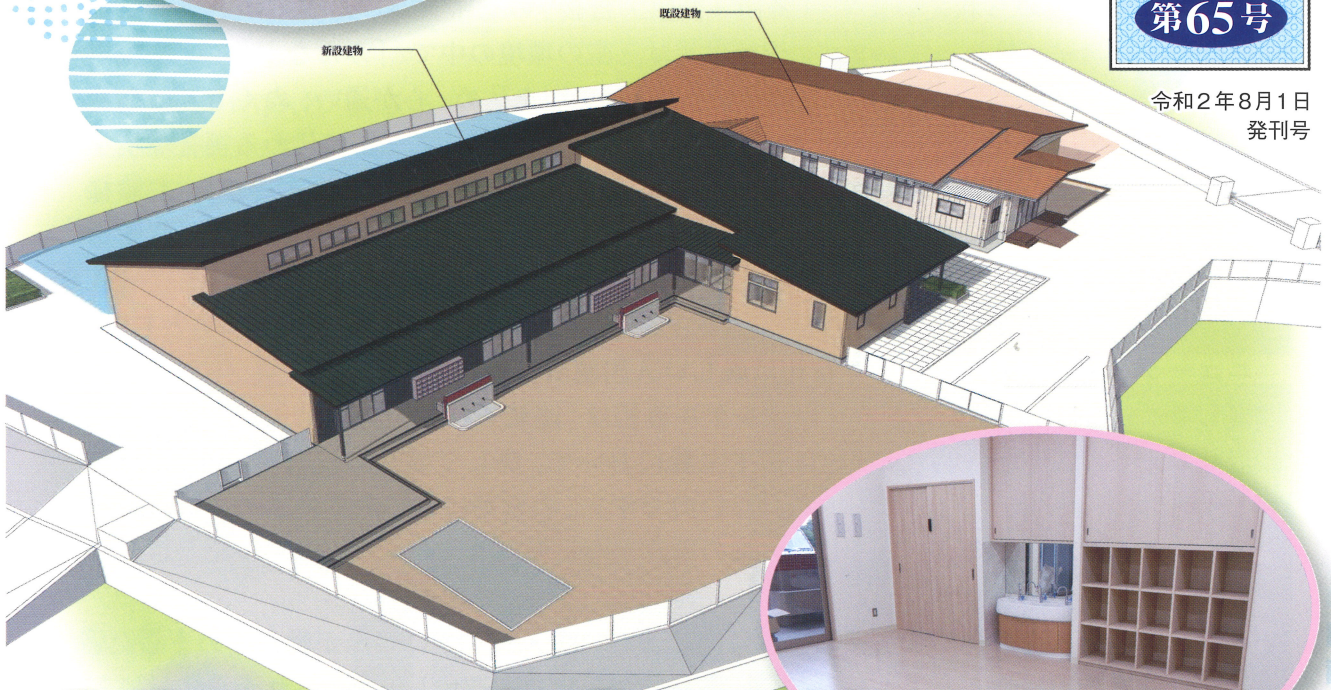

## 「どんぐり 完成 間近」

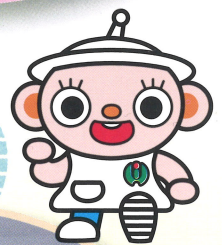

## 理事長あいさつ



## 強く お互いに優しく

## 新法人に向かって、現場が動き始めました

日頃は格別のご理解とご支援をいただいておりますこと心よりお礼申し上げます。

本年も事業展開の中でたくさんの気遣いにご配慮に感謝申し上げます。いつも、いつもありがとうございます。

新型コロナウイルスの世界的流行は、私達の生活様式を一変させる大災害となり日々の生活に苦戦を強いられています。「密閉・密集・密接」の三密を避ける施策が感染対策の重要なキーワードになっています。福祉事業は三密の環境の中で、「みんなが集い、交流を積み重ね、人が寄り添い、賑わいを取り戻そう」と思いを込め、心が通い、ぬくもりのある居場所を求めて日々活動をしています。それだけに現場にあって三密に代わる福祉環境を構築していくこと、新しい生活様式を築くことの難題に懸命に取り組んでいます。お陰様で感染者の発生もなく当たり前のように日常生活が送られていますことに心から感謝申し上げます次第です。

コロナ禍はその国の生活力が問われています、国の指導者である政治家の言葉として、ニュージーランドのアーダーン首相は厳しい入国制限で感染拡大を防ぎ「強く、お互いに優しく」を提唱しました、ドイツのメルケル首相は「渡航や移動の自由は苦難の末に勝ち取られた権利だ」と強調し「制約は民主主義において、決して安易に決めてはならない、しかし今は、命を救うために避けられないのです」この言葉には自分の生き方や信念に誠実であろうとする姿勢が読み取れ、言葉の重みが心に響きます。コロナ禍からたくさんのヒントや学びがあります。

池田博愛会は今中長期計画書の実践に向け新しい法人づくりに現場が動き始めました。どのような環境にあらうとも健全経営、高品質サービスが進化し、今とこれらに対処していく現場力の向上を目指し、躍動的、ダイナミックに実践、実現、成果となる事業展開が不可欠です。実現は住民に、利用者に、職員に、そして次世代に応える使命と役割を果たし信念と覚悟をもって「強く、お互いに優しく」現場力の発動が絶対条件となります。社会は新しい生活様式の確立と経済の再生に急ピッチです。

政治家の信念に誠実であろうとする言葉をいただき、実現を目指して一步踏み込み、心をつちにして実現する形が見える取り組みを進めてまいります。法人の事業展開についてはお気づきのことがたくさんあることと思います。ご進言をいただければ幸いです。

長丁場と言われる新型コロナウイルスの早い収束を祈っています。皆さんと今までのような交流の日が早く訪れることを楽しみにしています。

本年度もよろしくお願い申し上げます。



(理事長のインタビュー動画)

令和2年8月1日

社会福祉法人 池田博愛会

理事長 牛打忠久

## 地域生活支援拠点施設「青空」起工式

令和2年6月5日、地域生活支援拠点「青空」の起工式を実施しました。

地域生活支援拠点とは、障がい者の重度化・高齢化に伴い、地域生活の継続が困難となった方や「親亡き後」を見据えた、居住支援のための機能をもつ場所や体制のことです。主な機能は「相談」「緊急時の受け入れ・対応」「体験の機会・場」「専門的人材の確保・養成」「地域の体制づくり」の5つを柱としています。

地域交流スペース、キッチンを併設し、ユニバーサルカフェ（子どもや高齢者、障がい者らが集う福祉拠点）の認定も目指しています。地域交流スペースは、災害時、障がい者などの要配慮者が一定期間安心して避難生活を送ることが出来る福祉避難所になる予定です。



### 地域生活支援拠点の主な機能

1. 相談
2. 緊急時の受け入れ・対応
3. 体験の機会・場
4. 専門的人材の確保・養成
5. 地域の体制づくり



完成予想図

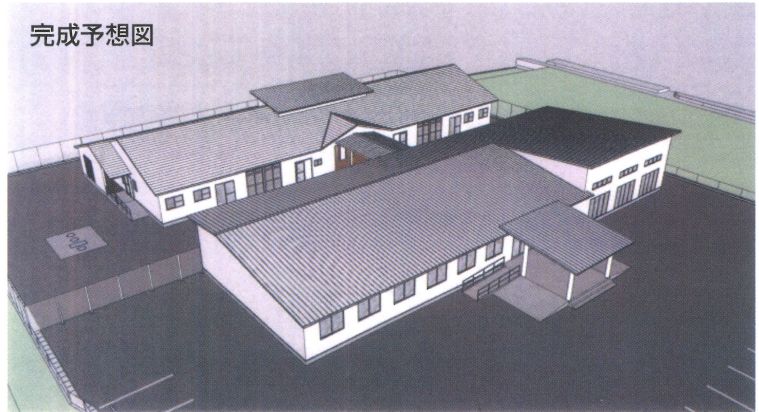

完成予定地



## 箸蔵とことん とことんマーケット

週に5日、漆川、三縄、白地、馬路、井ノ久保エリアへ移動販売で訪問しています。近くに気軽に買い物できる場所がなく、池田町内に出かけるついでにまとめ買いをされる方が、多くいらっしゃいます。そのような方にはとことんベーカリーの焼きたてパンやとことん食堂のお惣菜は非常に喜ばれております。また、とことんベーカリーの移動販売もエリア拡大中です。



## 敬寿荘 「博愛仲間が増えました」

三好市養護老人ホーム敬寿荘は、昭和35年7月12日に生活保護法に基づく保護施設として開設され、今年で60年を迎えました。

開設当時はJR辻駅北側に入所定員30人で発足し、昭和38年7月に養護老人ホームに改称され、昭和62年に、現在の地に新築移転しました。平成28年4月には新館が完成し41床すべてが個室となり生活環境が向上しました。

敬寿荘は吉野川の清流と、景勝地美濃田の淵が眼下に見下ろせ、讃岐山脈が一望できる恵まれた立地条件となり、そこで生活する利用者の皆様は安心した日々を送られています。

この度、三好市の公募により社会福祉法人池田博愛会が指定管理を受け運営することとなりました。60年の長きに渡る歴史と伝統を受け継ぎながら、入所者の皆様の意思と人格を尊重し、サービスの向上に努めています。



## 長生園 介護補助ロボットの導入

長生園では令和2年1月より、介護現場の身体の負担軽減の為にマッスルスーツ3台・移乗サポートHug1台を導入しました。

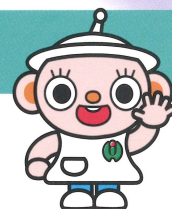

### ■マッスルスーツ

主にベッド上での中腰で行う、排泄介助や移乗介助で腰への負担が軽くなりました。



### ■Hug (ハグ)

ベッドから車いす、車いすからトイレといった座位間の移乗動作や脱衣場での立位保持をサポートし、利用者様の身体への負担が少ないロボットです。



## 箸蔵山荘 十薬の刈り取り

令和2年5月28日(木)農福連携事業の一環として耕作している十薬の刈り取りを行いました。年間2回の収穫の初回で、県職員6名と利用者13名、山荘職員13名で作業を行いました。収穫した十薬は健康茶の原料として小川生薬(東みよし町)に出荷しました。暑い中でしたが、作業に参加された皆さんは、一生懸命に取り組まれていました。



## セルフ箸蔵 端材有効利用

割り箸製造で出る端材の有効利用として、まな板や積み木、ペン立てなどの商品を作成し、木工品として、箸蔵とことんで販売を行っています。今後もいろいろ作成し販売していきます。

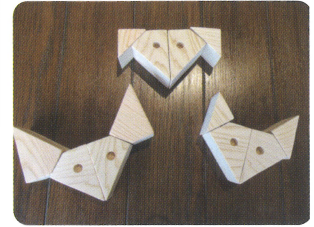

## すぎのこと 「できることが増えたよ！」

子ども達は元気いっぱい登園し、遊びや当番活動を通して日々成長が見られます♪  
感染予防を徹底しながらこれからも「やってみたい」「楽しい」の気持ちを大切にわくわく、ドキドキ体験をたくさん取り組んでいきます！



## どんぐり 「どんぐりの楽しいがいっぱい！」

今年度、密にならないように少人数での行事をたくさん企画しています。最近ではミニ遠足・クラス別参観日・ミュージックケア・習字・大型シャボン玉など行いました。今後も季節に合った、楽しく過ごせる時間を提供していきたいと思えます。保護者の方のご厚意で、奉仕作業も行っていただきました。大変お世話になりました。



小規模多機能ホーム 弥生 「貼り絵と季節の野菜」

月1回季節のお菓子作りや行事にあわせた飾りを利用者様と一緒に作りました。



永楽荘 “ほのぼの” 導入

記録ソフト“ほのぼの”が導入し、介護記録がデータ化されました。パソコンやタブレットを用いて記録をしています。記録に要する時間が短縮され、利用者様と関わる時間が増えました。

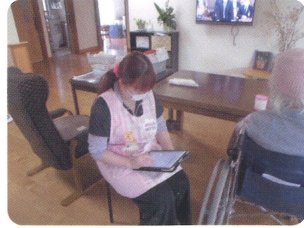

池田学園 バーベキュー

新型コロナウイルスの影響により外出が自粛となっています。休みを利用して施設の中でバーベキューをしました。子ども達はおにぎりを握ったり、お肉を焼いて作ることを楽しみました。小さな行事ですが、子ども達の沢山の笑顔を見ることができ充実した活動となりました。



ケアハウス宝珠 絵手紙クラブ

月2回絵手紙のクラブを実施しています。一人一人の良さ(心・味)がある絵手紙。

あの人に伝えたい気持ちを、言葉・文章で探して書きました。



令和元年度 決算状況について

貸借対照表

令和2年3月31日現在

社会福祉法人池田博愛会 (単位：円)

	資産の部			負債の部			
	当年度末	前年度末	増減	当年度末	前年度末	増減	
流動資産	1,164,936,969	1,079,883,746	85,053,223	流動負債	212,853,981	212,824,521	29,460
現金預金	723,233,277	651,400,338	71,832,939	事業未払金	132,558,899	100,364,143	32,194,756
事業未収金	424,274,441	402,232,722	22,041,719	その他の未払金	35,300	38,050	- 2,750
未収金	9,811,677	8,237,130	1,574,547	1年以内返済予定設備資金借入金	10,236,000	29,086,000	- 18,850,000
未収補助金	2,496,000	10,640,040	- 8,144,040	1年以内返済予定リース債務	9,996,264	4,114,776	5,881,488
商品・製品	3,333,984	5,554,442	- 2,220,458	預り金	7,045,721	24,826,564	- 17,780,843
前払費用	1,787,590	1,819,074	- 31,484	職員預り金	1,314,457	817,682	496,775
固定資産	3,361,269,581	3,316,593,065	44,676,516	賞与引当金	51,667,340	53,577,306	- 1,909,966
基本財産	2,260,388,026	2,343,094,799	- 82,706,773	固定負債	228,683,396	216,026,342	12,657,054
土地	37,338,321	34,969,275	2,369,046	設備資金借入金	86,403,000	96,639,000	- 10,236,000
建物	2,222,049,705	2,307,125,524	- 85,075,819	リース債務	24,785,136	8,412,600	16,372,536
定期預金	1,000,000	1,000,000	0	退職給付引当金	117,495,260	110,974,742	6,520,518
その他の固定資産	1,100,881,555	973,498,266	127,383,289	負債の部合計	441,537,377	428,850,863	12,686,514
土地	15,884,732	15,884,732	0				
建物	147,466,630	147,848,997	- 382,367	純資産の部			
構築物	23,267,899	26,635,400	- 3,367,501	基本金	1,000,000	1,000,000	0
機械及び装置	21,243,748	26,049,121	- 4,805,373	基本金	1,000,000	1,000,000	0
車両運搬具	36,990,221	31,786,142	5,204,079	国庫補助金等特別積立金	910,297,288	942,735,348	- 32,438,060
器具及び備品	88,257,987	65,856,337	22,401,650	国庫補助金等特別積立金	910,297,288	942,735,348	- 32,438,060
建設仮勘定	78,303,880	138,807	78,165,073	その他の積立金	526,939,939	527,501,939	- 562,000
リース資産	19,937,355	3,373,812	16,563,543	施設整備等積立金	358,352,000	380,200,000	- 21,848,000
ソフトウェア	6,529,967	3,019,005	3,510,962	人件費積立金	83,000,000	82,700,000	300,000
無形リース資産	14,812,466	9,153,564	5,658,902	工賃変動積立金	6,363,939	6,363,939	0
退職給付引当資産	117,495,260	110,974,742	6,520,518	修繕積立金	22,000,000	12,000,000	10,000,000
施設整備等積立資産	358,352,000	380,200,000	- 21,848,000	備品等購入積立金	57,224,000	46,238,000	10,986,000
措置施設繰越積立資産	10,000,000	10,000,000	0	次期繰越活動増減差額	2,646,431,946	2,496,388,661	150,043,285
人件費積立資産	73,000,000	72,700,000	300,000	次期繰越活動増減差額	2,646,431,946	2,496,388,661	150,043,285
工賃変動積立資産	6,363,939	6,363,939	0	(うち当期活動増減差額)	149,481,285	185,938,566	- 36,457,281
修繕積立資産	22,000,000	12,000,000	10,000,000				
備品等積立資産	57,224,000	46,238,000	10,986,000				
差入保証金	300,000	300,000	0				
長期前払費用	2,756,776	4,351,603	- 1,594,827				
その他の固定資産	434,385	460,845	- 26,460				
リースリース預託金	259,310	163,220	96,090				
西日本自動車共済出資金	1,000	0	1,000	純資産の部合計	4,084,669,173	3,967,625,948	117,043,225
資産の部合計	4,526,206,550	4,396,476,811	129,729,739	負債及び純資産の部合計	4,526,206,550	4,396,476,811	129,719,739

脚注 1. 減価償却費の累計額 2,466,302,233 円  
2. 徴収不能引当金の額 0 円

デイサービスセンター 星 レクリエーション

三密を避けながら、塗り絵や貼り絵・職員手作りのゲームなど、少人数で楽しめるレクリエーションを実施しています。皆さん興味を持ったことに熱心に取り組まれました。



春の叙勲 受賞

坂本 美智子さん（元 永楽荘次長）が、社会福祉施設で長年にわたり従事した功績が認められ、4月29日の春の叙勲にて、瑞宝単光章を受賞されました。



新規職員紹介

令和2年4月1日より新しく正規職員として採用された職員を紹介します。フレッシュな力を発揮し頑張っていきますので、今後ともよろしくお願い致します。

池田学園 保育士 高畑 駿平	池田学園 児童指導員 西岡 将希	すぎのこ 保育士 宮 加奈	すぎのこ 保育士 松浦 果奈	どんぐり 保育士 杉山ひかる	どんぐり 保育士 藤川祐里香	どんぐり 保育士 細谷 彩乃	どんぐり 保育士 青山由梨亜	どんぐり 児童指導員 藤岡 美帆
箬蔵山荘 支援員 宮本 泰志	箬蔵山荘 支援員 原 勇雄	はくあい 相談員 山田 幸	グループホームはくあい 支援員 近藤 洋平	永楽荘 看護師 田中 稚恵	永楽荘 看護師 木村 諒	小規模多機能ホーム弥生 介護士 竹内 健太	あいあい 保育士 若月菜津美	

2019年度 苦情受付状況について

1. 苦情受付方法及び件数

※「相談等」には、問い合わせや相談等、苦情に至らなかった件数を記入。  
2019年度（平成31年4月1日～令和2年3月31日）

項目	受 付 方 法						合 計
	来 所	電 話	意 見 箱	郵 送	そ の 他	合 計	
平成31年度	2	2	1	1	3	0	3
合計	2	2	1	1	3	0	3

2. サービス種別、申出人の属性

2019年度（平成31年4月1日～令和2年3月31日）

サービス種別	利用者の属性						合 計
	利用者	家族	代理人	職員	その他	合 計	
老人福祉	2						2
障害者福祉				1	1		2
合計	2			1	1		3

【苦情受付内容報告】

①令和元年5月20日（月）

《内容》地域の方から利用者が無断外出し、自宅に侵入したと連絡があった。再発しないように対応策を検討し、仕組みを改善してほしいとの要望があり、福祉サービス相談委員会立会も含めて協議した。《解決結果》地域への発信や防災無線の活用等について協議し、マニュアルの作成と周知等の対応を具体的に進め、対応策やその状況について説明、報告を行なった。

②令和元年8月30日（金）

《内容》ご家族への報告の仕方について苦情があった。《解決の結果》支援の経緯や対応について説明、市担当者にも仲介していただき、説明不足による行き違いがあったことについて説明を行ない、了解して頂いた。

③令和元年11月19日（火）

《内容》ご家族より、支援内容についての苦情があった。《解決の結果》状況報告と謝罪を行ない、了解して頂いた。HPにも掲載しています。http://www.ikedahakuikai.org/

3. サービス種別、受付内容の区分

2019年度（平成31年4月1日～令和2年3月31日）

サービス種別	区 分	苦情受付件数	苦 情 解 決 結 果						
			① 相談援助	② 紹介伝達	③ あつせん	④ 通知	⑤ その他	⑥ 継続中	⑦ 意見・要望
老人福祉	① サービス内容（職員の接遇）	1	1						
	② サービス内容（サービスの質や量）								
	③ 利用料								
	④ 説明・情報提供								
	⑤ 被害・損害								
	⑥ 権利侵害								
	⑦ その他								
障害者福祉	① サービス内容（職員の接遇）	1	1						
	② サービス内容（サービスの質や量）								
	③ 利用料								
	④ 説明・情報提供	1	1						
	⑤ 被害・損害	1	1						
	⑥ 権利侵害	1	1						
	⑦ その他								
小 計	① サービス内容（職員の接遇）	2	2						
	② サービス内容（サービスの質や量）								
	③ 利用料								
	④ 説明・情報提供	1	1						
	⑤ 被害・損害	1	1						
	⑥ 権利侵害	1	1						
	⑦ その他								
合 計		5	5						

## 永年勤続者表彰

(令和2年3月15日 現在)



**20年** 大岡 陽子 (永楽荘)

**10年** 平尾 道司 (箬蔵山荘) 峯本 清美 (箬蔵山荘) 山下 朋晃 (箬蔵山荘) 古野奈生恵 (箬蔵山荘)  
 植田 叔民 (箬蔵山荘) 三好 守 (箬蔵山荘) 日浦 澄江 (池田学園) 上西 紀代 (池田学園)  
 竹垣 久美 (すぎのこ) 宮北 順子 (セルフ箬蔵) 篠原美智子 (セルフ箬蔵) 瀧川 範子 (永楽荘)  
 川口 優子 (永楽荘) 竹垣 洗平 (永楽荘) 西本めぐみ (永楽荘) 嵯峨 大二 (デイ月)  
 山口 広幸 (デイ星) 石田 香苗 (弥生) 桂 秋美 (弥生)

**5年** 久保 浜子 (箬蔵山荘) 前田 里美 (箬蔵山荘) 西岡 祐輝 (箬蔵山荘) 矢川 琴子 (箬蔵山荘)  
 高岡 晶子 (永楽荘) 石川 順二 (デイ月) 石川 民子 (訪問介護) 田岡 初枝 (訪問介護)  
 白杵よう子 (訪問介護) 遠藤 美保 (長生園)

## 職員紹介

今年度の施設管理職を紹介します。今後ともよろしくお願い致します。

地域再生推進事業部  
(法人本部事務局・箬蔵とことん)  
部長(事務局長・店長)  
竹田 公二



高齢施設事業部  
(特別養護老人ホーム長生園)  
部長(施設長) 北内 久子



小規模多機能ホーム 弥生  
軽費老人ホームケアハウス宝珠  
施設長 久保 陽子



総務・財務部 (法人本部事務局)  
部長 松丸 忠仁



法人本部事務局  
副部長 藤田 信哉



養護老人ホーム 敬寿荘  
施設長 矢野 孝文



人事・教育部 高齢在宅事業部  
(デイ星・第一支援センター)  
部長(施設長) 前田 孝樹



法人本部事務局  
副部長 岡 千賀子



特別養護老人ホーム 永楽荘  
次長 栗本 美枝



品質管理部 (すぎのこ・どんぐり)  
障がい児童事業部  
部長(施設長) 川人 裕子



グループホームはくあい  
障がい者生活支援センター  
障がい者就業・生活支援センター  
はくあい  
施設長 中川 友江



児童発達支援センター どんぐり  
次長 石川 めぐみ



地域協働推進部 障がい成人事業部  
(箬蔵山荘)  
部長(施設長) 豊田 勝子



障がい児入所施設 池田学園  
企業型主導保育所 あいあい  
施設長 松林 真奈美



障がい者支援施設 箬蔵山荘  
次長 玉木 宏和



博愛の里 担当(セルフ箬蔵)  
部長(施設長) 五島 章夫



特別養護老人ホーム 永楽荘  
施設長 石井 智子



障がい者生活支援センターはくあい  
次長 島尾 栄子



地域交流拠点 箬蔵とことん  
次長(副店長) 峰本 修司



## 善意の輪

### 寄付金品

近藤誠治・本田こずえ・近藤明江・柏木寛治・藤井修身・岡井正夫 松下静代 (敬称略、順不同)

### ボランティア

やまびこ会・熊坂ツル子・古泉昭美・藤原ゆう子・西庄良所会・高畑米蔵・下川純代・南條音楽事務所・陣屋連・三好保健所・スタジオFUN・阿波っ子・市場地区民生委員児童委員協議会老人部会・阿波西高等学校・阿波中学校・山田幸・秀磐山不動産白井住職・ギター演奏AKT・大谷恵子・山本宏・山本茂美・やかまし娘 (敬称略、順不同)

令和元年12月1日～令和2年5月31日

## みんなが笑顔になれる仕事です!

### ◎正規職員 採用募集

- ・採用試験日: 令和2年9月19日(土) 応募締切: 令和2年9月11日(金)
- ・募集内容 (各資格所持者及び各資格取得見込者)
  - ① 支援・介護職
  - ② 看護職
  - ③ 管理栄養士
  - ④ 事務職
  - ⑤ 調理職

### ◎契約職員及びパート職員 随時募集

- ・募集職種、就業内容についてはお近くのハローワークまたは当法人までお問い合わせ下さい。
- ・随時、施設見学や事業所就業体験を実施しています。

「資格持っているけど、自分の時間も欲しいから週3日ぐらいで働きたい!」  
 「介護士になりたいけど、資格もってないけどできる?」等々お気軽にご相談下さい。

問い合わせ先 | 社会福祉法人池田博愛会 法人本部事務局  
 TEL: 0883-72-3150 ☒ h-jimukyoku@ikedahakuikai.net



博愛ふれあい通信  
第64号

## 福袋クイズ

多数のご応募ありがとうございました。  
 クイズの正解は、『107歳』でした。

応募者数: 212名 うち正解者数: 209名  
 正解者の中から抽選で、15名様に1,500円分の箬蔵とことんの「レトルト詰め合わせ」をプレゼントさせていただきました。おめでとうございます。

発行/令和2年8月1日 社会福祉法人 池田博愛会  
 徳島県三好市池田町州津滝端1271番地7 TEL 0883-72-3150 FAX 0883-72-3158  
 HP: <https://www.ikedahakuikai.org/>